

山梨英和大学学生会報

# MAPLE SYRUP 2026







# 山梨英和大学

## C O N T E N T S

山梨英和大学 学生会 .....	2
紅楓祭実行委員会 .....	4
サークル紹介 .....	5
学校施設紹介	
事務 .....	11
チャペルセンター .....	12
山梨英和大学附属図書館 .....	13
山梨英和大学メイプルカレッジ .....	14
保健室 .....	15
学生相談室 .....	16
障害学生支援室 .....	17
その他の施設 .....	18
学生生活インタビュー	
会長インタビュー .....	20
学生生活 .....	21
留学生インタビュー .....	22
スクールライフ .....	24
教員紹介 .....	26
イベント紹介 .....	32
大学周辺 MAP .....	34
編集後記 .....	38



## 学生会とは？

学生会とは学内の学園祭以外のイベントの企画・運営、各サークルの予算の管理や活動のお手伝いをする学生自治団体です。大学の中で中心となって、山梨英和大学を盛り上げていくために活動しています！イベント当日を運営しながら楽しむのはもちろん、当日に向けた会議も和気あいあいと行っていて、学年を問わず仲が良いです。大学生生活を作りたい！そんな楽しく活動できるメンバーをいつでも募集中です！

## 学生会費とは？

学生会費とは、皆さんの学生活動（各種イベント、サークル活動等）を支える大切な資金源です。皆さんから頂いた会費は、サークル活動の運営費や、七夕・ハロウィン・焼き芋大会・クリスマス祝会などの学内イベントを通して皆さんへ還元されます。学生の皆さんに楽しんでもらう為、学生会一同全力で準備・運営をしていますので是非多くのイベントに参加してみてください！

## 各部署

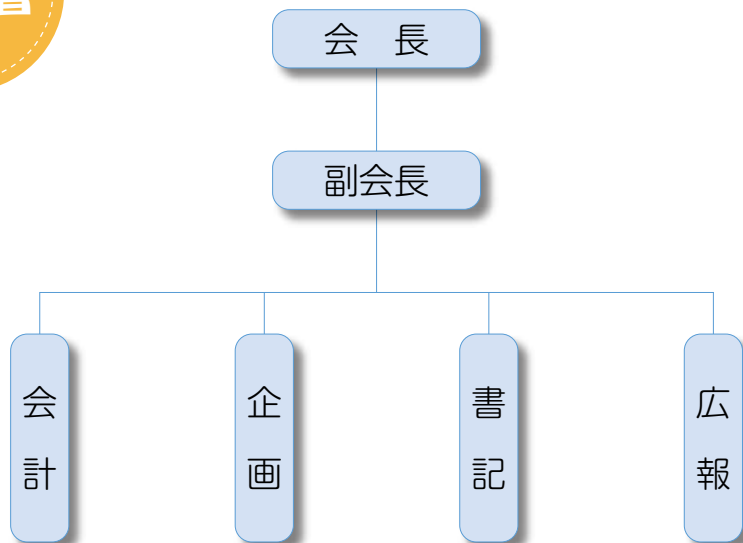

## 年間活動内容

4月 新入生向けの集会・サークル説明会

7月 セタイイベント

10月 ハロウィンイベント

11月 焼き芋大会

12月 クリスマス祝会

\* 2025 年度実績

興味のある方、お気軽にこちらまで！

学生会Gメールアドレス↓  
[y.e.gakusei2002@gmail.com](mailto:y.e.gakusei2002@gmail.com)



YAMANASHI.EIWA.GAHUSEIKAI



活動頻度：不定期(紅楓祭に近づいてきたら週2回ほど)

活動人数：46人

活動内容：私たちは、紅楓祭(学園祭)の企画・運営を行っています。  
メンバーの人数が多く、明るく楽しく活動しています！  
全員で一つのものを作り上げるため、友達作りや思い出作りにピッタリです！

メッセージ：学内イベントの中で最も盛り上がるイベントです。そんな学園祭を学年関係なく全員で一丸となり、1から作る体験は一生の思い出になります。思い出と最高のイベントと一緒に作りませんか!!

**SNS** X (旧Twitter) : kofusai\_eiwa Instagram : kofusai.eiwa

✉ kofusai.eiwa@gmail.com

いいんちようが なかまになってほしそうちに こちらをみている！  
なかまに なりますか？

▶ はい  
いいえ



# サークル 紹介

～独立団体～

山梨英和大学ならではの、特色ある独立団体の紹介をします！

## Green Chapel Choir (グリーンチャペルクワイア)

- 活動頻度：週に2回(メンバーの授業を考慮しながら決めます)
- 活動人数：10人未満
- 活動内容：キリスト教諸行事や式典のため、日々讃美歌や宗教曲を練習しています。他にも七夕祭りや学園祭、卒業式など…様々なシーズンイベントに向けて、合唱曲などの練習に励んでいます。
- メッセージ：指導者指導の元、発生練習から行うため、歌の経験がなくても大丈夫です！長期休みには強化練習を兼ねた“合宿”を行い、メンバーの親睦を深めています。歌が好きな人やサークル活動を楽しみたい方など、男女問わず募集しています♪少しでも興味を持っていただけたらお気軽にお問い合わせください！見学だけでも大歓迎です♪



SNS X (旧Twitter) Instagram : yec\_choir    ✉ ye.greenchapelchoir@gmail.com

## Ringer Ringer

- 活動頻度：週一回
- 活動人数：6人
- 活動内容：ハンドベルの演奏練習
- メッセージ：ハンドベルは、音楽経験がなくても気軽に始められる楽器です。普段なかなか触れることのないハンドベルを演奏したり、さまざまなイベントに参加したりと、ここでしかできない貴重な経験ができます！美しい音色を仲間と一緒に奏でる楽しさを、ぜひ体験してみませんか？少しでも興味を持っていただけたら、お気軽にお問い合わせください！



SNS Instagram : ye.ringer\_ringer    ✉ ye.ringerringer@gmail.com



# The Peace Fellows (ボランティア)

■活動頻度：毎週水曜日 (12:45~13:15)201 教室

■活動人数：27人

■活動内容：学内▶キリスト教諸行事(チャペルアワー、クリスマスツリー点火祭、燭火礼拝、クリスマス礼拝など)のお手伝い、フードドライブ(食品の寄付を募り、食べものを必要としている人々に届ける活動)、山梨ダルクへの日用品の寄付活動、コンタクトレンズの空きケース回収、山梨英和大学内での講演会の開催など

学外▶山梨英和カートメルこども園ボランティア、甲府YWCAピースフェスタ設営・片付けボランティア、教会の修繕・野外整備ボランティア、フードバンク山梨の倉庫での食品の仕分け・箱詰めボランティア、炊き出しなど



■メッセージ：私たちはキリスト教精神に基づき、他者への思いやりを大切に、学内外でボランティア活動を行っています。ボランティアを通して出会う人とのつながりを大切にしながら、自分たちができることを積極的に行っています。地域にある課題について共に学びながら、楽しくボランティア活動を行うサークルを目指しています。少しでもボランティア活動をしてみたいという気持ちのある方は気軽にご連絡ください。待ってます！

✉ ye.thepeacefellows@gmail.com

## サークル 紹介

### ~部・同好会~

山梨英和大学には他にもたくさんのサークルがあります！  
ここでは各サークルを紹介していきたいと思います！！

### 演劇サークル

■活動頻度：週2、3回

■活動人数：15名程度

■活動内容：オリジナル脚本での演劇公演(文化祭、外部イベント)をしています。普段の活動では、発声練習、声劇、台本作成、裏方準備、映像制作などを行なっています。

■メッセージ：初心者大歓迎！演劇に興味がある方や演劇を通して仲間を作りたい方、学園祭で何か披露してみたい方は必見！経験値を問わず誰でも気軽に入れるサークルになっています☆もちろん裏方も大歓迎♪依頼や体験入部などのお問い合わせはメールアドレス、各SNSのDMまでお願いします！！



SNS X (旧Twitter) Instagram : nichigekisakuru ✉ eiwa.engeki2022@gmail.com

## ダンス部

- 活動頻度：週2～3回(曜日、時間帯は部員で相談して決めています)
- 活動人数：8人
- 活動内容：基礎練習、学園祭やその他イベントの出演
- メッセージ：学年や性別、ジャンル、経験の有無関係なく、どんな方でも大歓迎です！ダンスに興味がある方、何か新しいことに挑戦してみたいという方、部員一同たくさんお待ちしております！



SNS Instagram : eiwa\_dance

✉ yamanashi.eiwa.dance@gmail.com



## 美術部

- 活動頻度：週1回、1時間程度(曜日や時間帯は部員と相談して決定)
- 活動人数：10人(4年2人、3年2人、2年6人)
- 活動内容：創作活動(絵、イラスト、小説、詩など)  
学園祭にて作品の展示、ポストカードの販売
- メッセージ：主に学園祭に向けて創作活動を行っています。水彩画や油絵、デジタルなど絵のジャンルは問いません。絵だけでなく、小説や詩の制作も歓迎します。部員それぞれマイペースに楽しく活動しています。活動参加は自由なので、少しでも興味がある方は気軽にご連絡ください。



✉ yec.bizyutu@gmail.com

## 吹奏楽部

- 活動頻度：
- 活動人数：10人～15人ほど
- 活動内容：学園祭や学内イベントなどに向けての演奏
- メッセージ：今まで吹奏楽をやっていて大学でもやりたい！やったことないけど興味がある！楽器の演奏が好き！など、どのような人でも歓迎します！私たちと一緒に「音楽」を通して日々の生活に彩りを添えてみませんか？



SNS Instagram : yamanashi.eiwa.brassband

✉ eiwa.brass.band.club@gmail.com



## 軽音楽部

- 活動頻度：前期・後期で防音室使用希望日を募るため時期によって変化
- 活動人数：24人
- 活動内容：バンド練習や個人練習
- メッセージ：音楽に少しでも興味のある方は是非！経験者未経験者問いません！！

■SNS X (旧Twitter) : YEckeion\_2 Instagram : yeckeion

✉ ye.eiwakeion@gmail.com



## ひまわり

- 活動頻度：月2回(イベントによって変動あり)
- 活動人数：15
- 活動内容：地域に密着したボランティア活動をテーマにボランティアが初めての人でも気軽に参加できる内容を用意しています。  
2025年度の活動内容(献血呼びかけ、フェアトレード、チャリティーマーケット、富士吉田市のイベントスタッフ、甲府市のイベントボランティア、アルミ缶回収)
- メッセージ：就職にも使えるような内容が盛りだくさん！！他の学校との交流もあつてすごく楽しいですよ。興味のあるイベントのみに参加でも大歓迎  
メールアドレスにどしどし入部希望くださーい

■SNS X (旧Twitter) : himawari\_vlntr Instagram : himawari\_volunteer

✉ himawari.yamanashi.eiwa@gmail.com



## ドンキ・ホーテ (バスケ)

- 活動頻度：週2回ほど
- 活動人数：約20人
- 活動内容：バスケットボールの練習
- メッセージ：初心者から経験者、男女混合で活動しています！参加も自由にできるので見学だけでも大歓迎です！学年関係なくみんな仲良いので友好関係を広げることもできます！一緒に楽しく体を動かしましょう！

✉ eiwa.donki@gmail.com



## バドミントン同好会



- 活動頻度：週1回
- 活動人数：20人程度
- 活動内容：ゆるく楽しくバドミントン
- メッセージ：メンバーほとんどが初心者なので、大学から始めても楽しめます！

✉ ye.badomintonbu@gmail.com

## GCC (ゲーム同好会)



- 活動頻度：週1程度
- 活動人数：最大10人程度
- 活動内容：テレビゲームやボードゲームを用いてみんなで交流をします！
- メッセージ：誰でも大歓迎です！一緒にゲームをしてみませんか？

✉ ye.esports.game@gmail.com

## 和装同好会〜結〜



- 活動頻度：週に1回
- 活動人数：10人程度
- 活動内容：和服を中心とした和文化に触れる活動をしています。  
着物や浴衣の着付け練習、着物でお出かけ、和小物の作成など。
- メッセージ：和服に興味のある方、小物を作るのが好きな方大歓迎。  
着物や浴衣は部室にあるので持っていなくても大丈夫！初心者ほとんどです！

✉ ye.wasou@gmail.com

## ボッチャ同好会



- 活動頻度：月1回程度、主に山梨県立やまなしパラスポーツセンターにて活動中
- 活動人数：7名
- 活動内容：県ボッチャ協会との合同練習、学園祭での体験会、交流戦や公式戦(BOCCIA JAPAN CUP)への参加。
- メッセージ：運動苦手でも大丈夫！選手として活躍する外部講師の指導を受けながら楽しく体を動かしてみませんか？

✉ bocchia.eiwa@gmail.com

# Maple Vanguards

- 活動頻度：週3回
- 活動人数：20人程度
- 活動内容：主に学内では、体育館でB2iといった赤外線を使った痛くないサバゲーを行い、学外では、休日に近隣のサバゲーフィールドに行ってお実際のサバゲーを行なっています！
- メッセージ：サバゲーは初心者でも男女問わず楽しむことができるゲームです！まだ、機械を持っていない人も貸し出しをしたりするので大丈夫です！少しでもサバゲーやB2iに興味がある人はぜひお越しください！大歓迎です！

✉ maplevanguards@gmail.com



## ローカルマネジメントプロジェクト(ローマジ)

- 活動頻度：週に1回(プロジェクトの進捗状況などによっては変更となる場合あり)
- 活動人数：15人程度
- 活動内容：地域の課題解決を行い、山梨の魅力を発見、提案する団体です！
- メッセージ：昨年11月に開催されたビジネスコンテストで受賞したプロジェクトなどを中心に、地域を盛り上げるために様々なことに取り組んでいく予定です。学年問わず地域おこしに興味がある人、大学生らしく楽しく仲間と一緒にチャレンジしてみたい人など誰でも大歓迎です！



SNS Instagram : eiwa\_romaji

✉ rokarumanejimento@gmail.com



## 新規活動団体

### 排球

- 活動頻度：週2回
- 活動人数：17人
- 活動内容：バレーボールのパス、サーブや試合形式の練習
- メッセージ：バレーボールが気軽に楽しくできるサークルです！

ノルマや制限は一切ありません！スポーツをやりたいけど体育会系の雰囲気は苦手、バレーボールをやってみたいけどハードルが高いと思っている人は是非参加してください！

✉ y.e.volleyball2025@gmail.com



# 学校施設紹介



Wi-Fi が完備されているので、校内ならどこにいても利用できます！

## 事務

事務では、学生の皆さんを様々な角度から支援します。大まかに分けると修学（授業、成績等）のこと、学生生活のこと、進路（就職、進学）のこと、留学のことについて支援します。その内容の一部を紹介しましょう。

### 教務部・学生部・進路部

#### \* 修学について（教務部）（事務棟）

履修登録（授業の登録）の指導、カリキュラム（時間割）に関すること、成績証明書、卒業見込証明書などの発行等。

#### \* 学生生活について（学生部）（事務棟）

サークル活動の支援、各種奨学金の手続き、通学定期券購入に必要な通学証明書、J R 学生割引証明書、在学証明書、健康診断証明書の発行等。

#### \* キャリア支援について（進路部）（研究棟 2 階）

就職・大学院進学など、大学卒業後の進路に関わるサポートをします。

スキルアップをはかる各種課外講座、ガイダンスの実施、各種検定試験の申請や、個別の進路相談、就職にかかわる履歴書やエントリーシートの添削指導、模擬面接を行います。1 年生～4 年生の誰でも相談できます。

#### \* 留学支援（学生部）

海外へ留学する学生へのサポートや、外国から日本に来ている留学生のサポートをします。

このほか庶務、経理を担当する「学長室」、広報活動・入試を担当する「入試・広報部」があり、皆さんの活躍を応援しています。

大学生活の中で疑問が出てきたら、まずは担当部署に足を運んでみてください。

## コラム

### ～券売機の使い方～

事務棟には様々な種類の証紙を扱う「券売機」が設置されています。

券売機が扱っている証紙は以下の通りです。

- ① 各種証明書
- ② 学生証再発行
- ③ 仮学生証発行
- ④ 駐車場代
- ⑤ 進路課外講座等（検定等支払い）

※証紙はシールになっているので、のり付けしないように注意！

※静電気で取り出し口の側面に貼り付いている時がありますので確認すること！

他にも様々なものを取り扱っているのでぜひ一度券売機を見てみてください！



# チャペルセンター

チャペルセンターは、学生、教職員、メイプルカレッジ受講生、同窓生など多くの方に開かれた場所です。201教室の斜め前にあります。チャペルアワーやキリスト教行事、さまざまなボランティア活動をしています。充実した学生生活を送ることができるようサポートしています。



キリスト教教育週間



半日修養会



クリスマスツリー点火祭

チャペルセンターには学年を問わず、多くの人が集まります。友人との会話を楽しんだり、勉強をしたり、サークルの話しあいをしたりと、使い方はさまざまです。友達を作りたい！学内でほっとできる場所を見つけたい！学生生活や人生について語ってみたい！と思っている方、大歓迎です！キリスト教や聖書について学びたい方、悩みや相談がある方も気軽にお立ち寄りください。ボランティアやワークキャンプなどの国内・海外研修プログラムなども紹介しています。



燭火礼拝



チャペルセンター



学園祭

## チャペルセンターを拠点とした学生団体を紹介します

### グリーンチャペル クワイア（聖歌隊）

聖歌隊は、礼拝で歌う合唱団のことです。入学式や卒業式、その他の行事の礼拝の中で歌の奉仕をします。クリスマスツリー点火祭でも大活躍！歌うことが好きな方、賛美や聖歌に親しみたい方、山梨英和大学でしかできないことに挑戦してみたい方、ぜひ一緒に活動してみませんか。



### The Peace Fellows（ボランティアサークル）

キリスト教諸行事の受付、募金活動、コンタクトレンズの空きケースの収集などのボランティア活動をしています。チャペルセンターを拠点とし、クリスマスツリー点火祭の企画・運営など山梨英和大学ならではの行事に携わる他、学外の活動として、山梨英和こども園の環境整備のお手伝い、食の支援を必要とする方たちをサポートする団体主催の炊き出し、フードバンク山梨の支援も行っています。学内のみならず、広く社会に目を向けて奉仕活動をするサークルです。夏の合宿で親睦を深め、秋の学園祭では出店をしています。「こんな活動してみたい！」とアイデアをお持ちの方も歓迎です！一緒に楽しみながら活動しましょう。

学生団体への入部は随時行っています。関心のある方はぜひチャペルセンターを訪ねてください。  
その他、学生有志団体（難民支援サークル、多様性について考えるグループなど）の活動も支援しています。

# 山梨英和大学附属図書館

山梨英和大学附属図書館は、学術研究及び教育に必要な図書、学術雑誌、その他必要な資料の収集、整理、保管及び提供を行っています。建学の精神である「キリスト教」に関連する図書が充実していることはもちろん、本学のカリキュラムに関連した専門図書や雑誌（情報学、心理学、社会学、語学、文学）を中心に約14万冊の図書を所蔵しています。

その他、文庫・新書やDVD等利用者が気軽に利用できる資料も所蔵し、多様なニーズに対応しています。

また、館内には蔵書検索用端末を整備し、各種データサービスへのアクセスを容易にするなど利用者への研究・学習支援サービスも行っています。

## ◇ 開館時間

講義のある平日	9:00～20:00
講義のない平日・土曜	9:00～17:00

※ 学内行事に合わせ、開館時間の短縮等を行う場合があります。

## ◇ 利用資格

本学の学部生・大学院生、教職員など  
学院在學生・在職者は利用可能です。  
在学生のご家族や、一般の方のご利用は、  
事前連絡が必要となります。

## ◇ 開館日

本館のWebOPACにて  
開館カレンダーを掲載しています。  
QRコード先よりご確認ください。



※ 2024年6月、WebOPACを新システムに移行しました！

## ◇ 貸出冊数・期間

学部生	10冊	3週間
大学院生	15冊	1か月

※ 夏季休業期間中は、長期貸出を実施しています。

## ◇ その他のサービス

### > レファレンスサービス

キーワードに合わせた本や、  
論文を探お手伝いをします。

### > ILL (Inter Library Loan) 図書館相互貸借サービス

本館にない資料を、  
他の図書館から取り寄せします。

### > コモンズルームの貸出

グループ学習や研究のために  
館内の個室を貸出しています。

附属図書館では、学習・研究活動の支援を行っていますので、気軽にご利用ください！

本館では、附属図書館学生協働サークル LIKE (らいく) が活動しています！



マスコットキャラクター  
らいくん

LIKEとは、図書館 (Library) と仕事 (Work) を英語にして組み合わせたもので、図書館利用者の方々に本を好き (Like) になって欲しい、という想いを込めて、図書館司書と協力して読書推進活動に取り組んでいるサークルです。

### ～ LIKEの主な活動 ～

2025年度は、学内での展示や読書会の他に、学外でも多様な活動を行いました。全国各地で出版・書店業界を盛り上げる「BOOK MEETS NEXT」の一環として、学園祭内で古本販売などを行ったり、書店で展示や読み聞かせイベントを開催したりと、県内で広く読書推進活動を行いました。  
また、公共図書館と連携したイベントの講師なども行いました。



甲州市立読沼図書館  
小学生対象読書感想文講座の実施



「らいくん文庫」出店の様子



柳正堂書店イオンタウン山梨中央店  
クリスマス会にて読み聞かせの様子



# 山梨英和大学 メイプルカレッジ

山梨英和大学は地域に開かれた地域貢献事業の一環としてメイプルカレッジを運営しています。

「生涯学習」として開講される講座は様々です。  
 “大学での学びをより深める” “異なる視点で学ぶ”  
 “興味を深掘りし楽しむ” ためにメイプルカレッジを活用してください♪

山梨英和大学 受講料  
 在學生は、無料！

卒業生、受講料  
 在學生の保護者は、2割引

※材料費別途

## 絵本深読み講座

土曜日 11:00～12:30  
 前期 4回 5/16, 6/13, 7/4, 7/25



## Switched-on Ireland 前期 9回 Autumn Topics 後期 5回

[中級・英会話] 土曜日 9:20～10:50

## 短歌教室

金曜日 13:00～14:30  
 前期 3回 5/22, 6/26, 7/24



## コミュニケーションのスキルアップ ～トーク&スピーチ～

月曜日 13:00～14:30  
 後期 3回 10/5, 11/2, 12/7

## ステンドグラス

前期 2回 壁掛け  
 後期 3回 クリスマスオーナメント  
 木曜日 10:00～12:00



※日程、時間等変更することがあります。

**メイプルカレッジ事務局**  
 (大学事務棟カウンター)

2026年度プログラム・講座の詳しい内容は  
 3月中旬より大学サイトで確認できます。



TEL 055-223-6034 Mail: extension@yamanashi-eiwa.ac.jp

# 保健室

保健室は、皆さんが心身共に安心して大学生生活を送れるように支援しています。困っていること、質問などがありましたらいつでもご相談ください。



## 保健室が行っていること

### \* 応急処置

簡単な外科的処置ができます。内服薬は置いていませんので、頓服薬等は各自で常備してください。体調不良時はベッドでの休養も可能です。

### \* 健康診断実施

年に1回実施しますので必ず受診してください。  
受診しない場合は、健康診断証明書の発行ができません。

### \* 身体測定

身長・体重・体脂肪・血圧・体温・握力などいつでも測定可能です。

### \* 医療機関の紹介

内科、耳鼻科、皮膚科、歯科など近隣の医療機関をご紹介します。

### \* 保健室からの情報発信

イベントに関すること、健康に関することなどを主にポータルサイトで情報を発信しています。

### \* 感染症対策

発熱者や体調不良者の初期対応や経過観察を行います。また、学内の環境衛生に関する管理を行っています。

### \* 健康相談・その他の相談

困っていること、悩んでいることがありましたらご相談ください。秘密は厳守します。  
E-mail : hoken@yamanashi-eiwa.ac.jp

**【開室時間】 9:00～17:00(月曜日～金曜日)**



# 学生 相談室

講義棟の1F北側。  
平日9:00～17:00で開いています。  
どんなことでもお気軽にどうぞ。



## カウンセリング

カウンセラーに何でも相談OK! 勉強のこと、進路のこと、友だち関係のこと、家族のこと、健康のこと、大学生活のこと、特に何もないけど話したいなど、ちょっとしたことでも大丈夫です。秘密厳守ですので安心してお話しに来てください。4名のカウンセラー（臨床心理士・公認心理師）がお待ちしております。電話やオンラインでも相談できます。



☆ご相談のお秘密は守られます。お申し込みお問い合わせはこちら☆

(Tel) 055-222-5640 (申込フォーム) <https://forms.gle/nzeZYMkdZJvPdZ5V8>

## グループ・イベント

全学生に向けた企画です。新しい体験をしたり新しい友だちと知り合うチャンスです。

詳しくはこちら▶クラスコード：eh6zm5k Instagram：@yec\_counsel

<昨年度プログラムの一部紹介>

- ▷いこいアワー : 調理（たこやき、白玉お汁粉）、季節のもの作り（七夕飾り、藍染、クリスマスリース、書初）、コラージュ、スクラッチアート、ピラティスなどを楽しみました。
- ▷箱庭体験 : 砂の入った木箱にフィギュアを置いて、個性的な作品を作りました。
- ▷ランチタイムクラブ：毎週昼休みに学生とカウンセラーでおしゃべりランチ会を開催しました。



## ピア・サポート活動

学生同士で交流し、学生ならではの知恵と経験を分かち合います。大学のこと、時間割づくり、友だちのことなど、対面やオンラインで先輩が相談に乗ってくれます。同学年の仲間もできます。ぜひ参加してみてください。そして、参加して良かったと思ったら、ピア・サポーターになって後輩のサポートをしてみませんか？ 毎年後期から次年度の準備を始めます。何だか面白そうと思ったら、ピア・サポーターにご応募ください。詳しくはこちら▶クラスコード：32p3rry SNS X(旧Twitter)：@yec\_counsel



## いこいのスペース

空き時間の息抜きや、授業や自習の居場所としてご利用ください。ソファでゆっくり休むこともできます。電源、Wi-Fiあります。

平日9:00～17:00にご利用いただけます。



# 障害学生支援室

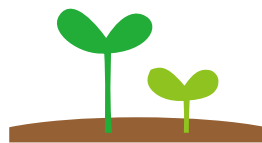

## 障害学生支援室とは

障害のある学生の修学に関する相談に応じ、他の学生と平等に教育を受ける機会を保障するための調整をしています。

単位取得や卒業の保証はできかねますが、社会的障壁を取り除くための調整を行い、修学をサポートします。

また、学内の関係者が連携・協働しながら直接・間接の配慮提供をしています。

授業における配慮を希望する学生、配慮内容について相談したい学生は、障害学生支援室へ申し込みをしてください。

## 支援対象

身体障害、発達障害、精神障害、慢性疾患、難病、その他の機能障害等の学生を対象としています。

## 支援内容

障害学生支援は、原則、本人の意思表示に基づいて手続きを開始します。修学上の合理的配慮を希望される場合、障害学生支援委員会での審議等を経て具体的な配慮内容を決定します。合理的配慮は修学上の環境の調整であり、単位取得や卒業を保証するものではありません。

## 支援例

### すべてに共通

- ・ 修学に関する相談
- ・ 居場所の確保
- ・ 学内カウンセリング

### 精神障害

- ・ 授業や試験時の環境調整 等

### 発達障害

- ・ ノイズキャンセリングイヤホンの着用許可
- ・ サングラスの着用許可
- ・ スケジュール調整・管理

### 肢体不自由

- ・ 教室や学食での座席配慮、スロープ設置 等

## 相談申込の方法

障害学生支援室（保健室内）へ直接お越しいただくか、電話やメールでご予約ください。

※必要書類の提出後、配慮提供開始までに1～2か月かかりますので早めにご相談ください。

連絡先 E-mail : shien@yamanashi-eiwa.ac.jp TEL : 055-223-6021 (学生部)

場所 山梨英和大学 保健室内

開室時間 9 : 00 ~ 17 : 00 (月曜日～金曜日) ※保健室開室時間に準じます

# その他の施設

## グリーンバンクホール 01

通称Gホールと呼ばれ、授業で使用するほか、チャペルアワー（礼拝）や集会、試験会場など様々なことに使われています。Gホール前は待ち合わせをしたり、休憩をしたりする学生で賑わっています。



## 02 体育館&グラウンド

主に体育系のサークルが活動する場所です。授業やイベントで使うときもあります。



## さくらホール 03

電子レンジ、ポット完備！  
空調設備も整っています。  
他に旅行ガイド、アルバイト情報誌、フリーペーパー類も置いてあります。  
一息つきたいときにぜひご利用ください。



## 04 ゼミカフェ

プリンターやコンセントがあり、個人学習はもちろんグループワークもできるため授業時間外の学習に最適です。飲食やおしゃべりもできるので居心地よく過ごすごうができます。

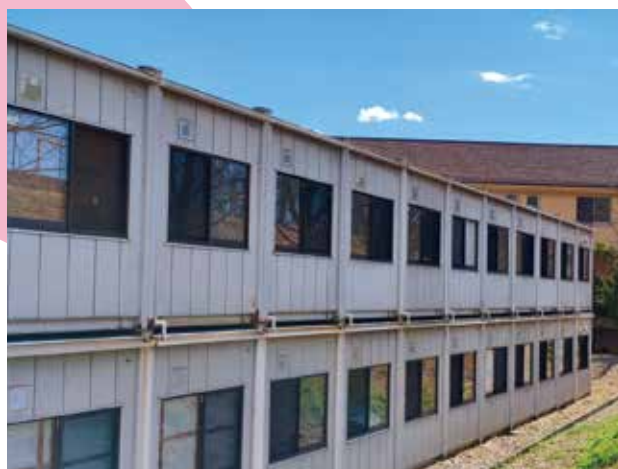

## 学生会館 05

各サークルの部室があります。気になるサークルの活動日を調べて足を運んでみましょう！

サークル  
紹介へ 5P

会長インタビュー  
伊東 渚

**Q** 学生会とはどんなことをしていますか？

**A** 各サークルの予算管理、学生会主催の学内のイベント企画・運営が主な活動です。週一回に学生会のメンバーみんなで集まり会議を行い、大学生生活をどうすれば充実した生活になるかなどを話し合っています。1年生から4年生までいますが、学生会の雰囲気はとても明るく和気あいあいとしています！

**Q** 会長ってどんなお仕事ですか？

**A** 各会議の進行、副会長とともに学生部との打ち合わせを基本的に行っています。活動自体は学年・立場関係なく行っていますが、会長なのでイベントなどの内容に不備がないか、どうすればみんなが楽しく活動できるかを考えるのが会長の仕事だと思います。

**Q** 山梨英和大学の「好きな時間」と「好きな場所」は？

**A** 好きな時間は課題を友達と話ながら取り組む時間です。  
好きな場所はゼミカフェです。友達と話ながら課題をしたり、ご飯を食べたりなどのことをして過ごしています。

**Q** 今後どんな学校にしていきたいですか？

**A** 学生の声が生かされ、誰もが過ごしやすい学校にしていきたいです。

**Q** 在校生に一言！

**A** 限りある大学生活、今しかできないことにたくさん挑戦してみてください。  
皆さんの毎日が、実りある時間になることを願っています。

**Q** 新しく英和に来てくれた学生に一言！

**A** 新しい環境で不安なこともあると思いますが、自分のペースで大学生活を楽しんでください！  
困ったときは、先輩に頼ってもらえたら嬉しいです。

# 学生生活

入学して、「大学生活はどんな感じなのだろう」「新しい事ばかりで不安だな」と思っているあなた！学生生活インタビューはいかが？

先輩の大学生活を見てバイトやサークル活動を想像して、どんな生活を送っていきたいか自分の生活スタイルを考えてみよう！！

学生生活  
インタビュー

## Nさん

のある1日

車通学

実家

- 8:00 ● 起床・準備・朝食
- 8:50 ● 登校
- 9:00~15:05 ● 学校(1~3限)
- 17:00 ● アルバイト
- 21:00 ● 帰宅
- 24:00 ● 就寝

## Kさん

のある1日

電車・バス通学

実家

- 7:00 ● 起床・準備
- 10:40 ● 登校
- 11:05~16:50 ● 学校(2~4限)
- 19:15 ● 帰宅・夕食
- 23:30 ● 就寝

## Tさん

のある1日

バス通学

1人暮らし

- 6:30 ● 起床
- 10:00 ● 登校
- 11:05~16:50 ● 学校(2~4限)
- 17:00 ● サークル
- 20:00 ● 帰宅
- 24:00 ● 就寝

### ○一人暮らしの人にアドバイス！

- ・一人暮らしは自由な反面、自己管理が大切になります！！
- 常に規則正しい生活を心がけて寝坊をしないようにしましょう！！

### ○実家暮らしの人にアドバイス！

- ・車通学の方は、1限の時間帯は道が混むので早めに家を出ましょう！！
- ・自宅から距離がある場合はうまく隙間時間で勉強すると良いと思います！

## 持ち物 チェック



イヤホンは授業で使うこともあります。カバンに入れておきましょう！！  
PCとノート、両方でメモを取れるようにしておくとう便利です



休み時間にお菓子で糖分を補給できますね。水分補給も忘れずに！！

今回の留学生インタビューでは、カナダに留学の堀内大司さん、バングラデシュから留学のヤスミンエムストサディアさんにご協力いただきました！

# 留学生体験 インタビュー

日本 ▶ カナダ

堀内 大司 さん



では、早速ですが留学のきっかけを教えてください！

小学生の頃から英会話塾に通っていて、海外に行ってみたい、海外に住みたいという漠然とした気持ちがありました。しかし、小中高生の頃はずっと部活動に明け暮れていたためその思いはなかなか叶えられずにいました。そして高校三年生で部活動を引退し進路を考え始めた時に、やはり海外で生活したいという思いが改めて芽生え、大学時代に留学に行こうと決めました。当初は旅行気分のような軽い気持ちで留学を決意しましたが、留学に向けて英語学習を進めていくうちに、英語で滞りのない会話をしてみたいという意思を持ち始め、授業に加え、TOEICや英会話学習に取り組むようになりました。本来は2年次に留学に行こうと考えていましたが、当時の英語力では円滑な英会話ができず留学期間を無駄にしまうと感じたため3年次にいくことを決意しました。



実際に海外で英語を使って生活してみた感想はありますか？

円滑な英会話を目指して英語学習を留学直前まで進めてきましたが、実際にカナダに住み始めたから私の目標は変化しました。正しい文法を意識して会話をするのではなく、とにかく会話を楽しむという意識になりました。それは、カナダが多文化社会でたくさんの国からの移住者がいるからです。各国特有の言語文化や言葉遣いがあり、文法にこだわる必要がありませんでした。自分の伝えたいことを拙い英語でも伝えようとする意識が大切だと感じました。また、多様な文化を受け入れ、尊重する姿勢がカナダにはあると感じたためとても住みやすかったです。お店で上手に注文できなくても店員さんが丁寧に対応してくれたし、街も日本と遜色ない穏やかさであったため安心して暮らしました。



実体験を通して、伝えようとする姿勢の大切さに気づいた点が印象的でした。では、現地での生活の様子や思い出を教えてください。

私が通学した学校には日本語のクラスがあり、日本語や日本の文化に興味のある外国人学生がたくさんいました。日本のアニメや音楽について話したりお互いの言語や文化を教え合ったりしたことが一番の思い出です。また、学校ではほぼ毎日イベントが用意されていて、学校内でボードゲームをしたり休日にはナイアガラの滝に行ったりとたくさんの思い出をつくりました。ナイアガラの滝はずっと行ってみたいだったところだったため、初めて訪れた時は、まさに「息を呑む」ということを体感しました。さらには、1人で飛行機に乗って旅行に行った経験は私を大きく成長させたと感じています。1週間の休みがあり、その間に1人で二泊三日の旅行に行きました。不慣れた土地と言語環境の中で1人ですべての旅行計画を遂行できたのは私の人生にとって非常に大きな影響を与えるものであったと思います。カナダで過ごした毎日が思い出であるためここで全て紹介することはできませんが、本当にたくさんの思い出をつくりました。



最後に、留学に興味がある方にアドバイスをお願いします。

留学には莫大な費用がかかりますし、心身的にも不安を感じ、留学を決意できずにいる人は多いと思います。ただ、私が実際に感じたのは、留学で得た経験や知識が今後の人生を変えるということです。それは単純に就職活動での話のネタになるということもありますが、価値観の変化や他人との向き合い方など社会で生活していく中で大切な教養を身につけることができるということです。また、留学に行くか迷う際に感じた不安や現地で実際に体験した精神的な負担は私の心を強化させました。最初はただ英語力を向上させたいと思っていましたが、結果的に英語力と人間力の両面を向上できました。迷っている人、興味のある人はぜひ、事務棟に行き過去の留学報告書に目を通してください。そこには私や先輩方が経験したより具体的な現地の様子や写真などが掲載されています。留学という大きな挑戦をする前に留学報告書を読むこと、留学説明会に参加すること、英語の授業を履修してみることなど些細な挑戦から始めてみて欲しいと思います。多くの人が人生をより豊かにするための一歩を踏み出すことを心から願っています。



ヤスミンエムストサディア さん



留学のきっかけを教えてください。

コロナ禍の後、Bangladeshでは多くの学校や大学で年次試験が延期され、家で過ごす時間がとても長くなりました。その中で、将来のために何か新しいことに挑戦したいと考えるようになりました。ちょうどその頃、友人が日本語の勉強を始め、「日本語はとても難しい言語だ」と話してくれました。私は昔から難しいことに挑戦するのが好きなので、日本語に強い興味を持ちました。実際に勉強を始めると、日本語だけでなく、日本の文化や考え方にも魅力を感じるようになり、日本で日本語学校に通いたいと思いました。このような理由から、日本への留学を決意しました。

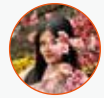

日本の文化に触れてみて、興味深かったことはありますか。

日本の文化の中で、特に印象に残っているのは接客サービスです。日本には「おもてなし」という考え方があり、相手の立場に立って行動する姿勢がとても素晴らしいと感じました。店員さんはいつも丁寧で、細かいところまで気を配って接客をしています。そのような態度は、仕事だけでなく、人との関わり方としても大切だと思いました。

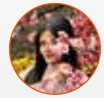

留学生活で今後に活かしたいと思ったことはありますか。

留学生活を通して、異なる文化や価値観を理解する力が身についたと思います。また、一人で生活する中で、自分で考えて行動する力や、問題があっても前向きに乗り越える姿勢を学びました。さらに、日本語で自分の気持ちを伝える経験を積むことができたので、これらの経験を将来の勉強や仕事に活かしていきたいです。

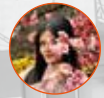

最後に、留学生にアドバイスをお願いします。

留学生の皆さんには、アルバイトでお金を稼ぐことだけを目的にするのではなく、日本での生活そのものを大切にしてほしいと思います。日本の文化や習慣を知り、日本人と積極的に会話することで、日本語の会話力は自然に上達します。また、そのような経験は、将来必ず自分の力になると思います。ぜひ、後悔のない留学生活を送ってください。



# School Life

「高校と大学の違ってなんだろう…?」

それは自分で学びたい教科を選び、履修計画を立てるところです！

学びたい科目や進路のために必要な科目を自分で選択する必要があります。大学にも教員・職員の方々はいますが、皆さんが学びたいことに対してアドバイスをくれるだけで、履修計画を1から作ってはもらえません。履修計画を立てるのはあなた自身です！

そこで、先輩たちはどんな履修をしていたのか見てみましょう！！

## 1年生

	月曜日	火曜日	水曜日	木曜日	金曜日
1限		キリスト教概論1	ICTスキル1		
2限		英語1a	基礎ゼミ1	データサイエンス1	韓国語1
3限				英語1b	美術の表現
4限	心理学概論I	日本語スキル1			
5限					

## 2年生

### メディア・サイエンス領域

	月曜日	火曜日	水曜日	木曜日	金曜日
1限		メディアサイエンス概論			社会言語学
2限	山梨学I	日本語学概論			まんが論
3限	情報サービス論	日本語の文法			社会学
4限				生涯学習概論	
5限	図書館概論				

## 3年生

### グローバル・スタディーズ領域

	月曜日	火曜日	水曜日	木曜日	金曜日
1限	国際関係論				
2限	経済学I	日本語表現演習A		英語3b	
3限	Globalization and CII	Business English	情報と職業		
4限		グローバルスタディーズ 専門ゼミ2	グローバル経営論		
5限	英米文学講読				

## 4年生

### サイコロジカル・サービス領域

	月曜日	火曜日	水曜日	木曜日	金曜日
1限				司法・犯罪心理学	
2限			卒業研究 プロジェクト		
3限	子どもと文化				
4限			子どもと文化		
5限					

### 先輩たちからアドバイス

- ・1年次は基礎科目(=必修科目)がメインのため、オープン科目や領域科目(=選択科目)はあまり取れません。しかし、基礎科目の単位を落とすと次年度再履修になります。できる限り講義を休みすぎず、しっかりと単位を取りましょう！
- ・大学の卒業には単位が深く関わります。1つでも単位が足りないと卒業できませんので注意してください。また、3年次までに124単位を取得すると4年次からは就活などに力を入れやすくなります。
- ・2年次以降は自分の学びたい科目を自由に取れるようになります。1年次の科目をしっかりと受けて、本当に学びたい領域・科目を考え、次年度以降の履修に活かしましょう！！

# 教員紹介

## Faculty Introduction

質問  
内容

山梨英和大学の  
個性あふれる先生たちを  
紹介します！！

- ① 趣味・最近ハマっていること
- ② 山梨英和大学の好きなところ・良いところ
- ③ 学生へ向けてひとこと！

●写真は一部フィクションです。本人ではありません



塚本  
俊也

学長

主な担当科目

特別講義：平和学 (Peace Studies)

- ① ChatGPTと話しをすること。
- ② 富士山をはじめ、大自然に囲まれた環境が好き。学生たちが素朴で純粋なこと(^^)
- ③ 英和大学でたくさん学び、4年間で素晴らしい体験をしてください！ぜひ、学生のうちに社会で様々な働きをしている人と出会ってください。



黒田  
浩司

先生

主な担当科目

心理的アセスメント・心理演習Ⅱ

- ① ものを立体的に知覚するメカニズム、心理検査のフィードバックの在り方。
- ② 学生が伸びしろがあり、素直なところ センスがよいところ。
- ③ 特任教員でもう1年いることになりました。みなさんよろしくね。



小林  
真理子

先生

主な担当科目

福祉心理学、関係行政論

- ① 映画と海外ドラマを観ること これはずっと続いています。
- ② 穏やかな空気感、言われずとも行われる合理的配慮。
- ③ 大学生活において、味わいある体験ができますように。



## 佐柳 信男

先生

主な担当科目

発達心理学、心理学研究法、  
心理学概論Ⅱ

- ①趣味はギターを弾くことです。バンドの誘い、お待ちしています！
- ②山梨英和大学は小規模大学ならではの距離感の近さと温かさがとても居心地よいです。
- ③ぜひ楽しい学生生活を！



## 槻館 尚武

先生

主な担当科目

心理学統計法、教育心理学

- ①研究に関わる事柄がある程度、趣味になっていると思います。
- ②小さなカレッジなので、同僚教職員の顔と名前が一致するところ。
- ③役に立たないことを大切に。多くを学んでください。



## 根木 英彦

先生

主な担当科目

英語関連科目、  
外国語特別演習（スペイン語）

- ①いっこうに筋肉質になりませんが、筋トレ。
- ②周囲の自然環境と美しい学舎、特に春先の燕の営巣が楽しみです。また、小規模で和やかな雰囲気や、純朴な学生。
- ③大学生活を通して、心の豊かな人間になってください！



## Danny Brown

先生

主な担当科目

英語1a, 1b, 1c, 1d; 英語2cA;  
Globalization and Culture 1・2; 英語音声学;  
専門ゼミナール1・2; 卒業プロジェクト研究1・2

- ①私はキリスト教の牧師なので、週末は教会のためとても忙しいです。日本のために、そして様々な必要を抱える人々のためによく祈ります。私はガーデニングをしていて、特にトマト、コリアンダー、スモモ、柿を育てています。妻と一緒に映画やテレビ番組を見るのも好きです。
- ②山梨英和大学が神を公然と尊敬しているところが気に入っています。イエスを信じて尊敬する人は永遠の命を受けます。
- ③学生としてバランスの取れた生活を送れることを願っています。学び、将来の目標を達成するために、努力する必要があります。ただし、今あなたの人生を楽しむべきです。困った時は神様に助けを求めてください。彼の優しさを信じて、イエスに助けを求めてください。



## 新居 みちる

先生

主な担当科目

臨床心理学概論、社会・集団・家族  
心理学Ⅱ、芸術と心理療法、サイコロ  
ジカルサービス導入ゼミナール、ほか

- ①離島めぐり（最近は何国かの島々）/オープンで自己一致している人たちとの対話（大人になっても心友を増やしていくことが出来るということを経験中）
- ②真面目で熱心な教職員、人のこころの痛みがわかる学生さんが多いところ。
- ③本学での学びの他に、学外での人との交流・対話も大切に、「違うこと」を楽しみながら、積極的に世界を広げて頂ければと思います。



## 桑本 佳代子 先生

主な担当科目

健康・医療心理学、  
サイコソシカル・サービス専門ゼミナール、  
卒業プロジェクト

- ①ちゃんみな、HANA、藤井風さん、横浜流星さんの推し活です。家には猫が三人とウロコインコが一人いて、よく一緒に遊んでいます。
- ②学生さんが素直で優しいところです。授業も真面目に取り組んでいて、「静かにして」と注意したことが一度もありません。深く考えているなど感心することがしばしばあります。
- ③大学生生活は何事にも代えがたい青春時代です。勉学、読書、サークル、バイト、趣味、恋、推し活と励んでください。少しでも充実した学生生活を送れますよう、お手伝いしたいと思っています。



## 井上 征剛 先生

主な担当科目

音楽史・音楽学、  
比較文化思想論、ドイツ語

- ①東京ヤクルトスワローズファンクラブのライト会員（2018～、ファン歴は長い）
- ②「自分なりに、良心に従って行動したい」という感覚（潜在的なものも含めて）を抱いている人が多いと思います。
- ③大学の学びは、マニュアルを求めることではなくて、授業の内容などを手がかりに、自分の興味や考えの深いところを掘り起こしていくことに意味があります。ぜひ、いろいろなものを読んだり書いたり観たりし、それを授業などで出会うことと結びつけて、自分の世界を広げる感覚を味わってください。



## 難波 道弘 先生

主な担当科目

人間文化学・プログラミングなど

- ①ほどほどにしなければですが食べること。
- ②アットホームな雰囲気が好きです。
- ③大学生生活での新たな出会いを大切に、いろいろチャレンジしてください。



## 山本 明歩 先生

主な担当科目

英語1、世界の文化、人間と文明など

- ①犬と散歩しながら星を眺め、考えること。
- ②四季折々の自然の変化を楽しむことのできるキャンパスの美しさは長所の一つだと思います。お散歩するのも楽しいキャンパスです。
- ③正しく知ることは正しく振る舞うことのはじめの一步です。



## 李 尚珍 先生

主な担当科目

国際交流論、美術の表現、  
韓国語等

- ①山登り（山梨に来てから登るようになりました。中央アルプスの木曾駒ヶ岳が一番印象に残っています）
- ②学生の皆さんも教職員も優しく思いやりがあるところです。そして、学生の皆さんが「人間文化学」を幅広く学び、我々と一緒に研究できる環境も好きです。
- ③大学の学びを通して自分自身の能力に気付くことがあります。いろいろチャレンジしてみてください。やりたいこととできることが見つかると思います。



## 小林 一之 先生

主な担当科目  
日本語スキル1・2、  
山梨学I・II、日本文学講読II

- ①ヴァンフォーレ甲府。サポーター歴はもう26年になります。2022年の天皇杯優勝を経て、2023年のACL大会で、タイのブリーラム・ユナイテッド、中国の浙江FC（中国）との試合を応援するために国立競技場に行き、夢のような空間と時間を体験しました。
- ②心優しき学生たち。この一言につきます。
- ③人びとの尊厳が奪われやすい時代だからこそ、一人ひとりが互いを尊重し合いましょう。



## 高見 研一 先生

主な担当科目  
まんが論、現代の日本語、  
日本語スキル、日本語

- ①濫読とツン読、映画鑑賞、アニメシリーズのイッキ見、ボカロ曲の分析とライブ鑑賞、苦手なのにやめられないリズムゲーム。
- ②よく晴れた朝、正門から校舎まで歩いているときの景色と気分が好きです。それから、少人数ゆえのメリット。学生と教職員の距離が近く、気軽に相談できること。
- ③毎日1回は新しいことに感動できるような学生生活を送ってください。

## 三井 さや花 先生

主な担当科目  
日本語教授法、多文化共生論、  
日本語スキル

- ①ダイエットダンスの動画で踊る。(三日坊主を繰り返して早数年)
- ②美しいキャンパスと魅力的な同僚の先生方。真摯に学ぶ学生たち。
- ③学生時代はとても貴重な時間です。よく遊び、よく学び、自分の知らなかった世界を知り、社会へ出るための準備期間として、いろいろなことに挑戦してみてください。



## 天野 早紀 先生

主な担当科目  
日本文学講読I、  
日本の文学、日本文化論

- ①エッセイを読むこと。
- ②自然に囲まれた環境。
- ③ある分野を専門的に学ぶことも、さまざまな分野を横断的に学ぶことも、どちらもできる環境が整っています。ぜひ主体的に学んでください。



## 小田 友里恵 先生

主な担当科目  
心理演習ⅠB、心理実習Ⅰ・Ⅱ  
心理学的支援法Ⅱ・心理学実験

- ①趣味はお芝居を観ることです。
- ②学生の皆さんが実直にひたむきに学んでいるところ。
- ③おかげさまで、山梨の生活に少しずつ慣れてきました。2年目も皆さんと楽しく学び合いたいです。よろしくお願いします！



## 劉 楠 先生

主な担当科目  
中国語、ジェンダー論、  
民族と社会Ⅰ、アジアの社会と文化Ⅰ

- ①最近ハマっていることは、生け花です。花から元気のエキスをチャージしてもらっています。
- ②四季折々のキャンパスから富士山と桜が一望できるところです。学生さんと教員の距離が近いところも好きです。
- ③あるアフリカの諺があります。「早く行きたいなら、一人で行きなさい。遠くへ行きたいなら、みんなで行きなさい」。楽しい大学生活を過ごすために仲間を増やしていきましょう。



## 大井 奈美 先生

主な担当科目  
生涯学習概論、必修科目など

- ①料理。
- ②美しい環境のなかで、落ち着いて学びに集中しやすいところ。
- ③自分なりのペースで学びを進めてください。



## 杉浦 篤志 先生

主な担当科目  
データサイエンスⅠ、情報数理Ⅰ、  
データアナリティクスⅠ

- ①趣味はゲームやデジタルものづくり（プログラミング）です。最近、授業や研究で使えるような「学びに役立つアプリ」や「小さな便利ツール」を試すのにはまっています。日々の「ちょっと面倒」を減らせる工夫を見つけることが面白いです。
- ②学生と教職員の距離が近く、困ったときに相談しやすい雰囲気があるところです。少人数で落ち着いて学べるので、「やってみたい」を形にしやすいのも魅力だと思います。キャンパス全体があたたかい空気感なところも良いところです。
- ③新生活は最初がいちばん大変ですが、慣れてくるとできることがどんどん増えていきます。失敗しても大丈夫。小さく試して、少しずつ前に進めば必ず力になります。困ったら遠慮なく声をかけてください。一緒に楽しく学んでいきましょう。



## 河本 毬馨 先生

主な担当科目  
司書課程科目、  
知的財産権と情報倫理など

- ①読書、ガチャガチャ、サウナ
- ②春夏秋冬をしっかりと感じられるところが好きです（夏は暑すぎますが）。
- ③色々なことに挑戦して、成功したり失敗したりしながら豊かな学生生活にしましょう！

# 新任教員

今年度から山梨英和大学に赴任する先生方です！  
顔と名前をしっかりと覚えましょう！

## 質問内容

- ① 趣味・最近ハマっていること
- ② 山梨英和大学のイメージ
- ③ 学生へ向けてのこと！



**三國 牧子** 先生

主な担当科目  
心理学的支援法Ⅰ、心理演習Ⅰ

- ① フリーライミングです。福岡ではあまりできなかったのですが、山梨でフリーライミングを頑張り上腕二頭筋を育てます。
- ② 最初に山梨英和大学のキャンパスに来たのはもう20年くらい前です。柔らかい色合いの大学というイメージがありました。先生方も穏やかで優しい雰囲気の大学だと思っています。
- ③ 今しかできないことがたくさんあると思います。思いっきり学生生活を楽しんでください。



**高 誠** 先生

主な担当科目  
キリスト教概論、宗教と思想、聖書学

- ① 映画や音楽に触れる時間を大切にしています。特に、作品の中に描かれる「人は何によって生きるのか」という問いに注目して鑑賞することを楽しみにしています。
- ② 学生と教職員の距離が近く、落ち着いた環境の中で、一人ひとりが自分の歩みと丁寧に向き合えるところに魅力を感じています。四季の自然に囲まれたキャンパスも、とても印象的です。
- ③ 大学時代は、自分の世界を広げながら、「自分はどう生きたいのか」という問いを深めていく大切な時間です。授業でも日常でも多くの出会いを経験し、それぞれの歩みが豊かに実を結ぶことを願っています。教室で皆さんとお会いできるのを楽しみにしています。



**加藤 仁** 先生

主な担当科目  
公認心理師の職責、教育・学校心理学、心理学実験

- ① ゲーム・配信視聴、紅茶・茶器収集、ランニング（たまに）。
- ② 景色も雰囲気も素敵なイメージです！みなさんが好きな場所やおすすめポイントを教えてくれると嬉しいです。
- ③ 山梨での生活は初めてで、色々わからないことばかりですが、新入生のみなさんも、2年生以上のみなさんも、一緒によい思い出を作っていければと思います！



**伊野波 優美** 先生

主な担当科目  
日本語、日本文学史、近現代文学論

- ① 「はぴだんぶい」のグッズ集め。
- ② 学生が素直で教員や職員の方々が優しい。
- ③ 大学生活を一緒に楽しみましょう！

# イベント紹介

山梨英和大学では、学生会を中心に様々なイベントを行っています。  
このページでは昨年度のイベントの様子を写真で紹介していきます。



学内がハロウィン仕様に!  
合言葉を言うとお菓子がもらえるかも?



大学生活がいよいよ  
始まりました!



●入学式

●ハロウィン

APR. 4

JUL. 7

OCT. 10

●学生生活オリエンテーション  
●サークルブース

●セタイイベント



サークルの見学だあ〜!  
どのサークルに入ろうかな?



色んな屋台で  
お祭り気分!  
サークルによる  
ダンスや演奏も!





焼き芋だけでなく、フランクフルトや  
焼きおにぎり、チュロス、マシュマロも!  
心も体もぽかぽか♪



●焼き芋イベント



吹奏楽部と軽音部の演奏  
で大盛り上がり!ピンゴ  
大会では豪華景品が..?



●クリスマス祝会

NOV. 11

DEC. 12

MAR. 3

●紅楓祭



キッチンカーやイベントブースも  
開かれています!わくわく!

●クリスマス礼拝

ともに賛美し、祈り、  
聖書の言葉に触れながら、  
クリスマスについて理解を深めます!



●卒業式



# 大学周辺 MAP

大学周辺にある  
お店を紹介!



## スーパー・コンビニ編

- |            |             |
|------------|-------------|
| ① ファミリーマート | ⑥ ローソン      |
| ② ローソン     | ⑦ アmanoパークス |
| ③ ファミリーマート | ⑧ ザ・ビッグ     |
| ④ セブンイレブン  | ⑨ オキノ向町店    |
| ⑤ セブンイレブン  |             |

## スイーツ編

- |               |          |
|---------------|----------|
| ⑩ 鈴茶          | ⑬ 桔梗屋    |
| ⑪ やみつきクレープヒロシ | ⑭ シャトレーゼ |
| ⑫ ガトーソレイユ     |          |



山梨英和大学

桜井町

地図記号

- ⊗ …… 警察署
- ⊗ …… 学校
- GS …… ガソリンスタンド
- ⊕ …… 病院
- ⌋ …… 銀行
- 〒 …… 郵便局
- 卍 …… 寺院
- ⌋ …… 神社

### 飲食店編

- 15 ヒマラヤ
- 16 ブランニューデイ
- 17 カフェゆんたく
- 18 桜井
- 19 夢庵
- 20 マクドナルド
- 21 デニーズ
- 22 cafe M
- 23 楽
- 24 焼肉 ATSU
- 25 やよい軒
- 26 モスバーガー
- 27 大戸屋ごはん
- 28 ジョリーパスタ
- 29 回転寿し 活鮮
- 30 RED LOBSTER
- 31 スターバックスコーヒー
- 32 サイゼリア
- 33 丸源ラーメン
- 34 くるまやラーメン
- 35 長崎ちゃんぽんリンガーハット
- 36 かつぱ寿司
- 37 かつや
- 38 吉野家
- 39 天下一品
- 40 ケンタッキー
- 41 スシロー
- 42 CoCo 壱番屋

# 大学周辺 MAP

大学周辺にある  
お店を紹介！



## 病院編

- 43 東甲府病院 (内科、整形外科、アレルギー科、皮膚科)
- 44 ほしの内科クリニック
- 45 いまいペインクリニック
- 46 甲府向町こころのクリニック
- 47 たての眼科
- 48 みずこし耳鼻咽喉科クリニック
- 49 かわせみ耳鼻咽喉科

山梨英和大学

桜井町



### その他

- 50 クリーニング志村
- 51 リサイクルショップ REUSE
- 52 ワイナリードメーヌ Q
- 53 石和健康ランド
- 54 山梨中央自動車教習所
- 55 au ショップ
- 56 DCM (ホームセンター)
- 57 IN TOKYO (美容院)
- 58 ツルハドラッグ
- 59 よむよむフレスポ (書店)
- 60 セリア生活良品
- 61 MYA (美容院)
- 62 ウエルシア
- 63 アベイル
- 64 しまむら
- 65 山梨中央銀行
- 66 ZELE (美容院)
- 67 理容プラージュ (理容店)
- 68 JINS
- 69 ツルハドラッグ
- 70 コインランドリー
- 71 ヤマダ電気
- 72 Will 甲府店 (雑貨店)
- 73 SoftBank Y!mobile
- 74 コスモス
- 75 Tokai (手芸用品店)
- 76 ケーヨー D2
- 77 ダイソー
- 78 シューマート
- 79 Hard Off・Off House・Hobby Off
- 80 FLAP (美容院)
- 81 ミラフィットネス
- 82 駿河屋
- 83 UNIQLO
- 84 GU
- 85 スポーツデポ
- 86 洋服の青山
- 87 アルペンフィットネスクラブ

# Maple Syrup2026

発行日 2026年4月

企画・編集

山梨英和大学 学生会 広報部

編集長：平澤 凜花  
メンバー：志村 萌絵  
小林 美玲  
矢崎 叶葉  
石川 多聞

表紙絵：長田あおい

印刷：OZ PRINTING

## 編集後記

MAPLE SYRUP 2026をお読みいただき、ありがとうございます。

本誌を通して、山梨英和大学での学生生活を少しでも身近に感じていただけましたら嬉しく思います。今年度は新たにカラー印刷にも挑戦いたしましたので、誌面の雰囲気もあわせて楽しんでいただければ幸いです。また、今年度もさまざまなイベントが予定されており、本誌が学生生活を考える際の参考になればと思います。

本誌の作成にあたり、学校関係者、学生の皆様、また外部で関わっていただいた皆様に心より御礼申し上げます。本当にありがとうございます。このMAPLE SYRUPが学生の皆様の生活の一助になるように今後も努めていきますのでよろしく願いいたします。

編集長 平澤 凜花

Maple Syrupに対するご意見・ご要望などございましたら、学生会までご連絡ください。  
学生会Gメールアドレス：y.e.gakusei2002@gmail.com



 山梨英和大学

